



宿毛自然紀行
第2回 奥藤 文章は11ページです



写真: シャクナゲ

宿毛自然紀行「奥藤」秘境ツアー 参加者募集

場 所 宿毛市橋上町（奥藤自然観察教育林）
日 程 5月31日(日)
 雨天中止（前日が雨の場合も中止の可能性あり）
内 容 ハイキング（健脚度★★★★☆ 星4つ）
集 合 宿毛文教センター 8時集合
参加費 500円（保険料含む）

※文教センターからシャトルバスを運行します。なお、お弁当、飲み物は持参をお願いします。また、動きやすい服装で参加してください。
 ※定員は30名です。5月26日(火)までに申し込みください。

【申し込み・問い合わせ先】 商工観光課 ☎63-1119

今月の主な内容

- 平成21年
当初予算報告 ……2~3
- 議会だより ……13~20
- 年間行事予定 ……24

人のうごき (21.4.1現在)

世帯数	10,197	-18
人 口	23,339	-155
(男)	10,980	-89
(女)	12,359	-66

3月中の 異動状況

出生	26
死亡	25
転入	80
転出	236

平成21年度 当初予算報告

一般会計総額 98億6,460万2千円

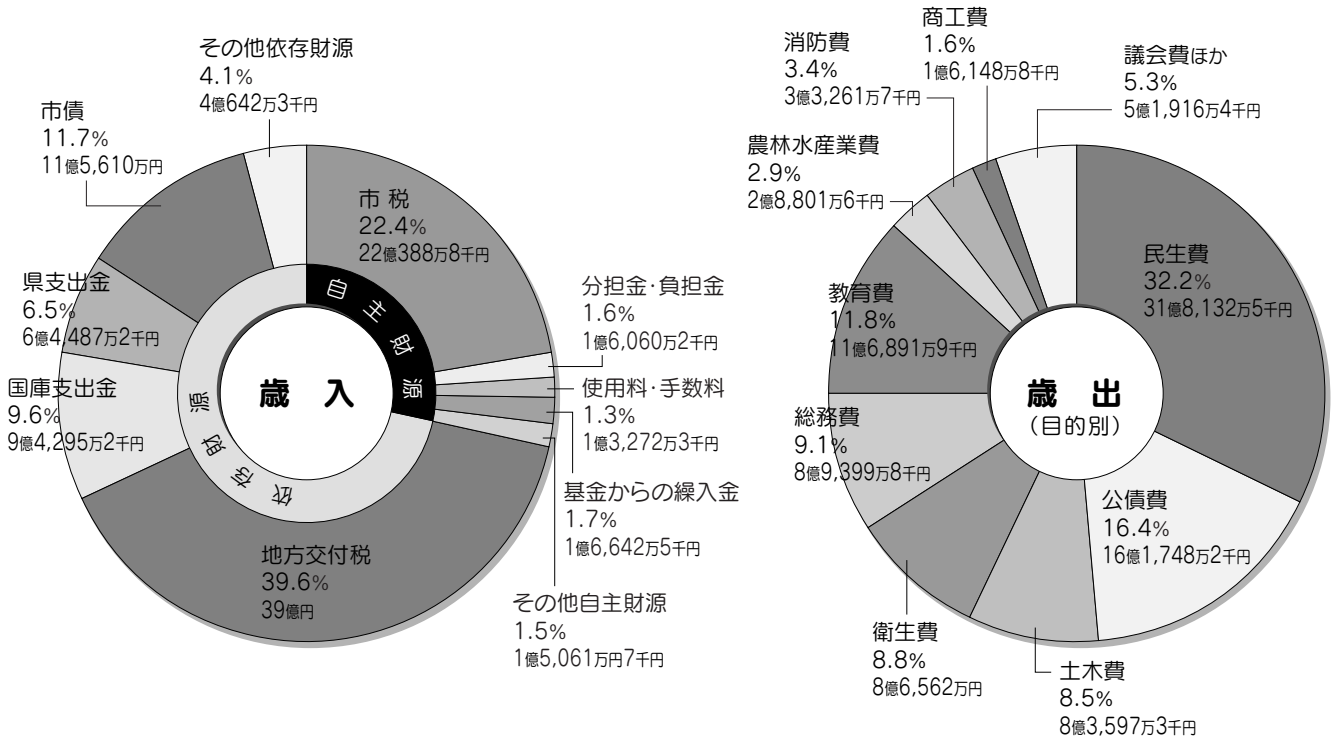

「性質別歳出 年度別比較表」

年度	普通建設事業							その他の経費
	人件費	扶助費	公債費	物件費	補助費等	維持補修費	災害復旧事業	
平成21年度 98億6,460万2千円	19億2,397万円	14億4,095万9千円	16億1,748万2千円	6億6,232万1千円	4,913万9千円	13億6,031万3千円	9,351万2千円	13億7,197万6千円
平成20年度 91億148万9千円	18億8,269万3千円	13億1,090万7千円	17億3,673万1千円	6億999万4千円	5,589万2千円	12億6,296万7千円	9,211万円	14億6,549万2千円

- 〔用語解説〕**
- 市債** 道路の改良や建設事業等を行う際の、事業費に対する財源不足を補う借金。
 - 地方交付税** 行政が仕事をしていくために標準的な経費を算出し、自治体の収入で足りない部分を国から交付されるもの。
 - 民生費** 子ども・高齢者・障害者などの福祉や人権政策などのための費用。
 - 衛生費** ごみ処理等の環境整備や検診、予防接種のための費用。
 - 扶助費** 身体障害者、高齢者、児童、生活困窮者等を援助するための費用。
 - 公債費** 市債を返済していく費用。
 - 物件費** 委託料（ゴミの収集業務、工事の設計業務等）、光熱水費、電話料、郵便料、事務用品や旅費等の費用。
 - 補助費等** 各種団体やイベントへの補助金、一部事務組合（消防、ゴミ処理等）への負担金等の費用。
 - 普通建設事業** 道路、公園、住宅、港湾等の施設整備の費用。

一般会計

一般会計の主な新規事業

本年度の一般会計予算総額は98億6,460万2千円で、小筑紫統合小学校建設事業や市道大島中央線の整備等、建設事業の大幅な増額により、前年度より7億6,311万3千円、約8.4%の増となりました。当初予算が前年度を上回るのは、平成16年度以来5年ぶりです。

景気の低迷による市税の大幅な減少などに伴う財源不足を補うため、一般廃棄物収集業務（一部）の民間委託や退職者の一部不補充などの歳出抑制に引き続き努めました。

今後ますます厳しい財政運営が予想されますが、限られた財源の中でより効率的、効果的な運営に努めていきます。

中1ギャップ解消のための小中学校連携事業
320万円

宿毛市小筑紫町・平田町地域一般廃棄物収集運搬業務委託
800万円

家庭から排出されるごみの収集運搬を民間業者へ委託する。

図書館窓口業務事務委託事業
885万9千円

図書館窓口業務を直営からNPO法人へ委託する。

障害者相談支援事業
495万1千円

障害者やその家族等の相談に応じ、情報提供や日常生活における支援を行うため、社会福祉法人へ委託する。

妊婦・乳児一般健康診査の拡充
2,071万4千円

(内1,080万円拡充)
妊婦一般健康診査の公費負担（無料）を5回から14回に拡充する。

スクールバス購入
497万円

小筑紫地区の小学校統合に伴い、遠距離通学児童の通学条件を緩和する。(単年度)

小中学校を通じての連続性のある人間関係づくりや生徒指導を重点的に行い、中1ギャップを解消していじめ・不登校等の解決を図る。
(平成21年度～平成23年度)

市有林整備事業
1,979万9千円

市有林の間伐作業等。
(55.45ha)

水産加工施設整備事業補助金
1,250万円

水産物の1.5次加工に取り組み地域雇用の創出や付加価値を地元還元して地域経済の活性化を図る。
(平成21年度～平成22年度総事業費 3,250万円)

観光案内板取替・標識設置事業
147万円

老朽化が著しい沖の島地区の観光案内板のリニューアルと市内各所の観光案内板標識板を設置し、本市への入込客の利便の向上を図る。
(単年度)

特別会計

特別会計は、特定の事業を行う場合にその経費を明確にするため、一般会計と区別して設けられる会計です。

平成21年度は左表のとおり、国民健康保険事業から後期高齢者医療まで12の特別会計を設けています。簡易水道事業は、本年度から企業会計である水道事業会計へ統合しています。

本年度の特別会計予算総額は、71億9,568万5千円で、前年度に比べて全体で3.7%の

減となっています。

企業会計

企業会計は、地方公共団体の経営する会社のようなもので、地方公営企業法の適用を受けるものをいい、宿毛市では水道事業会計がこれにあたります。

本年度の水道事業会計予算は8億9,591万円で、簡易水道事業が統合されたことにより、前年度より48.4%の増となっています。

会 計	予 算 額	前年度比
一 般 会 計	98億6,460万2千円	8.4%
簡易水道事業	0円	皆減
国民健康保険事業	31億2,585万9千円	2.2%
へき地診療事業	6,167万3千円	-3.5%
定期船事業	1億3,548万9千円	-8.6%
特別養護老人ホーム	4億2,756万4千円	2.4%
老人保健	259万3千円	-98.9%
学校給食事業	2億3,154万1千円	-5.0%
下水道事業	5億1,516万3千円	14.0%
国民宿舎運営事業	9,618万8千円	-2.5%
介護認定審査会	437万1千円	0.0%
介護保険事業	21億3,906万5千円	0.5%
土地区画整理事業	2億2,630万7千円	97.8%
後期高齢者医療	2億2,987万2千円	-17.1%
特別会計計	71億9,568万5千円	-3.7%
水道事業会計	8億9,591万円	48.4%

人権擁護委員会をご存知ですか

人権擁護委員はあなたの身近な相談相手です。家庭、各職場、地域社会の中で「これは人権問題ではないだろうか」と悩んでいる方、婚姻・離婚・相続・金銭貸借・交通事故等でお困りの方は、お気軽に人権擁護委員会にご相談ください。法務局との連携のもとご相談に応じます。宿毛市の人権擁護委員は次の方々です。

- 今城 瑞代
- 嶋 布滋子
- 示野 孝雄
- 河野 通孝
- 松田 雄三
- 所谷 三千代
- 江口 純子

6月の無料人権相談

日時 6月2日(火)
10時～15時
※相談時間は、一人30分です。
場所 宿毛文教センター視聴覚室

主催

高知地方法務局四万十支局

相談を希望される方は、事前に人権推進課までご連絡ください。相談は、無料で、秘密は固く守ります。

また、高知地方法務局四万十支局(四万十市右山五月町3-1-2) ☎0880-341600)では、いつでも相談を受け付けています。(平日8時30分～17時)

【問い合わせ先】

人権推進課
☎6210225

弁護士資格のある人権擁護委員による無料人権相談所の開設

四万十市人権擁護委員協議会と高知地方法務局四万十支局では、弁護士資格のある人権擁護委員による無料人権相談を2か月に1度、高知地方法務局四万十支局において開設します。

人権問題・婚姻・扶養・相続・

金銭貸借・土地建物貸借・登記・戸籍・交通事故等の問題でお困りの方は、お気軽にご相談ください。

相談を希望される方は、事前に高知地方法務局四万十支局までご連絡ください。

開設日
平成21年5月13日(水)
7月8日(水)
9月9日(水)
11月11日(水)
平成22年1月13日(水)
3月10日(水)

時間

13時30分～15時30分

※相談時間は、一人30分です。

場所 高知地方法務局四万十支局
(四万十市右山五月町3-1-2)

主催 高知地方法務局四万十支局

【問い合わせ先】
高知地方法務局四万十支局
☎0880-341600

スワンTVに加入しましょう
西南地域ネットワーク ☎9210888

自衛官募集(22年春入隊)



受験科目	一般曹候補生(一般自衛官)	自衛隊幹部候補生(幹部自衛官)
応募資格	平成22年4月1日現在18歳以上27歳未満の者 ただし、今回の試験を高校生が受験することはできません。	平成22年4月1日現在22歳以上26歳未満の者
試験日	一次試験5月23日(土)	一次試験5月16日(土)
受付期間	4月1日(水)～5月12日(火)	
初任給	159,500円(平成21年4月1日現在)	214,900円(平成21年4月1日現在)
ボーナス	年2回(計4.5ヶ月)	
休日休暇	年次休暇(年間24日)、夏季及び年末年始の特別休暇等があり原則として週休2日制です。	
【問い合わせ先】 自衛隊四万十地域事務所 ☎0880-35-3096		

防犯灯設置費補助金および街路灯の寄贈について

防犯等設置費補助金

宿毛市では、防犯灯5灯以上の設置に対して補助を行っております。希望される地区があります。希望された地区にお知らせいたします。

防犯灯の電気料や修繕費等については、地区の負担となります。

街路灯の寄贈

「よんでんふれあい旬間」の一環として、四国電力より寄贈され、防犯や事故防止など地域の安全に大きく役立っています。今年度も引き続き、寄贈が予定されていますので、希望される地区は、6月12日(金)までにお申し込みください。

【申し込み・問い合わせ先】

総務課 ☎6310948

子育て応援特別手当の申請はお済みですか

支給対象者

左記条件①②とも満たす世帯の世帯主。

①平成2年4月2日から平成17年4月1日生まれの子が2人以上いる世帯。

②第2子以降の児童に平成14年4月2日から平成17年4月1日生まれの子がいる世帯。

支給額

右記条件②の児童1人に対し3万6千円。

申請期限

10月13日(火)

対象となる世帯には、4月に個人通知しています。申請がまだの方は、お早めに、申請してください。同居していないものの扶養している子が別にいる場合などご不明な点は、福祉事務所までお問合せください。

【問い合わせ先】

福祉事務所社会児童係

☎63-11114

特定計量器（はかり）の定期検査

今年は2年に1回の実施年となっていますので、対象となる計量器をお持ちの方は必ず検査を受けてください。

特定計量器 定期検査日程

月 日	時 間	場 所
5月11日(月)	14:00~16:00	小筑紫基幹集落センター
5月12日(火)	9:30~11:30	高知はた農協宿毛東出張所
〃	13:00~14:00	東部農村環境改善センター
〃	15:00~16:00	橋上生活改善センター
5月13日(水)	9:30~12:00	宿毛市役所裏駐車場
〃	13:00~15:30	〃
5月14日(木)	9:00~12:00	片島公民館
〃	15:40~16:10	すくも湾漁協沖の島支所
〃	16:40~17:00	すくも湾漁協弘瀬出張所

【問い合わせ先】 商工観光課 ☎63-11119

ひとり親家庭医療費受給者証の交付申請について

ひとり親家庭医療費受給条件が前年分の所得税非課税世帯に限られるため、税の確定する6月までに交付申請書を忘れずに提出してください。

受給対象者

ひとり親家庭の保護者と児童(18歳に達する日以後、最初の3月31日までの間にいる者)

受付期間

5月1日(金)~5月29日(金)
(土日祝日除く)

受付場所

福祉事務所社会児童係

持参するもの

- 対象者全員の保険証
- 印鑑
- ひとより親家庭医療費受給者証

● 平成21年1月1日現在宿毛市以外に住所をおいていた方は、その住所地で発行する平成21年度所得証明書、または税務署発行の平成20年分申告所得納税証明書

【問い合わせ先】

福祉事務所社会児童係

☎63-11114

宿毛市クリーンデー

市民総参加の清掃活動「宿毛市クリーンデー」の実施を予定しております。多くの方のご協力をお願いします。

※実施内容等は各地区で異なりますので、地区回覧等でご確認ください。

実施日

6月7日(日)

小雨決行

※荒天の場合は6月14日(日)

【問い合わせ先】

環境課

☎63-11697

EARLY SUMMER NIGHT 2009 ～あなたの出逢いをプロデュース～

日 時

5月23日(土)

19時～(受付18時30分)

開催場所

neue (ノイエ)

参加資格

25歳以上の独身男女

募集人数

男女各20名

参加費

男性3,000円
女性2,000円

楽しく食べて飲んで、ステキな出逢いを見つけてください。参加者多数の場合は、先着順とさせていただきます。

飲酒される方は、お車のご使用はお控えください。

【申し込み・問い合わせ先】

(社)宿毛青年会議所

☎63-33484

市営住宅入居者募集

募集団地

● 西町団地(西町)

1戸 3DK

● 西町第2団地(西町)

1戸 3DK

入居資格条件 有

申込書配布期間

5月7日(木)~22日(金)

(土日を除く)

配布場所

建設課・小筑紫支所・東部支所

申込受付期間

5月20日(水)~22日(金)

【問い合わせ先】

建設課建築住宅係

☎63-11120

乗って残そう 土佐くろしお鉄道
土佐くろしお鉄道(株) 0898-06-5240

認定こども園

「宿毛幼稚園・聖ヶ丘保育園」がスタートしました!!

県の認定基準を満たす施設「認定こども園」として認定されました。

保護者の就労の有無に関わらず、保育・教育を一体的に行います。満3歳以上の子どもに対しては幼稚園教育要領に基づき、保育に欠ける子どもに対しては保育所保育指針に基づいて教育及び保育を行います。

また、子育て家庭を対象に、子育て相談や親子の集いの場の提供などを行います。

具体的にこんなことをします

- 0歳（生後6ヶ月から受け入れ）から就学前まで連続性を重視しながら保育・教育を行います。
- 認定こども園では、遊びを通して「生きる力」の基礎を培う保育・教育をします。
- 基本的な生活習慣の定着を家庭と手を取り合って行います。
- 「育児相談」を行います。
- 子育て中の保護者の交流の場を提供します。「ふれあい保育」「子育て講演会」「サークル活動の支援」等
- 一時預かり（未就園児の一

時預かりを4時間単位で受け入れます。予約制・有料）

● 預かり保育の充実

（例：第1・第3土曜日は8時～16時まで）

【問い合わせ先】

宿毛幼稚園
☎ 6312914

公共料金の支払機関が増えます！

現在、市内の各金融機関で取扱を行っている税金を始めとする宿毛市の公共料金の支払いについて、今年度からは「高知県信用漁業協同組合連合会」（すくも湾漁協内）でも行えることとなりましたので、ご利用ください。

なお、取扱店は次のとおりです。

- すくも湾支店
- 大海代理店
- 母島代理店
- 内外ノ浦取次店
- 栄喜取次店
- 弘瀬取次店
- 鵜来島取次店

【問い合わせ先】

会計課
☎ 6311132

お誕生おめでとう
(平成21年3月受付分)

住所	赤ちゃん	保護者
山奈町山田	三好 咲良	孝司
中央7丁目	長尾 桃花	政和
山奈町山田	川田 良季	直樹
港南台	岩田 桜	和典
高砂	下村 陽菜	知久
押ノ川	佐田 迅	順
平田町戸内	小島 仁実	恵理子
橋上奥奈路	美口 桜	貴弘
小筑紫町呼崎	田川 夢月	剛
平田町戸内	小島 琉聖	聡
山奈町山田	津野 啓士	早苗
藻津	楠 斗真	順吉
山奈町山田	九谷 はるひ	浩平
樺	山口 凌空	慶宜
樺	山口 朔空	慶宜
山奈町山田	小橋 七海	竜二
高砂	澤近 愛音	卓将

※本コーナーへの掲載は、家族等からの申し込みにより掲載しています。

【問い合わせ先】 市民課 ☎ 6311112
市民係

ご冥福をお祈りします
(平成21年3月受付分)

住所	氏名	享年
平田町戸内	西尾 喜美枝	80
小筑紫町小浦	桑原 キヨ	97

モラロジー日セミナー

日時 5月25日(月)
19時30分～21時30分
場所 宿毛文教センター 会議室1
講師 (財)モラロジー研究所
牧野 浩明(佐川町)
受講料 無料
主催 宿毛モラロジー事務所

【申し込み・問い合わせ先】

宿毛モラロジー事務所
☎ 6311038

春の行政相談週間

5月18日(月)～24日(日)の春の行政相談週間中は、宿毛市において、「1日行政相談所」を開設します。役所の仕事や手続きについて、困っていることや、分からないことがありましたら、お気軽にご相談ください。

日時

5月19日(火) 13時～15時
20日(水)

場所

宿毛文教センター
会議室3

宿毛市行政相談委員

松岡陽一
平田町戸内 1050111
☎ 660110
福田延治
小筑紫町小筑紫 272
☎ 6711778

※相談は各委員の自宅や電話でも受け付けています。

【問い合わせ先】

総務課
☎ 6310948

宿毛フェリー

四国と九州を結ぶ
宿毛フェリー
☎ 6211000
(株)宿毛フェリー

宿毛市新規採用職員です

4月1日より宿毛市職員として
頑張っております。どうぞよろ
しくお願いたします。

新規採用職員氏名（所属）



あらしのりこ
嵐 典子
(総務課)

よりのきょうへい
頼田 匡平
(総務課)

くにまつ さやか
國松 さやか
(市民課)

おじま やすてる
小島 保輝
(税務課)

やまもと ひろみ
山本 裕美
(会計課)

なかがわ ちえ
中川 知恵
(保健介護課)



ありた しんべい
有田 慎兵
(保健介護課)

あぜもと ひろこ
畔元 浩子
(保健介護課)

いけ めぐみ
池 恩
(産業振興課)

そが しんのすけ
曽我 慎之介
(産業振興課)

ふくい たすく
福井 佑
(福祉事務所)

やまもと きょう杏
山本 杏
(小筑紫支所)

よしむら あきひと
吉村 彰人
(沖の島へき地診療所 医師)

宿毛湾港の利用促進と四国西南地域の活性化を考えるシンポジウム

2009年3月、宿毛湾港
新港に防波堤を整備する目的
でクレーン船が寄港しました。
市内から目視出来るほどの大
きな船でした。「ばしふいっく
びいなす」、「飛鳥II」などが
寄港する宿毛湾港ですが、波
の影響を受け沖への避難を余
儀なくされていた状況もこれ
で随分改善されると期待して
います。その他にも、宿毛湾
港は宿毛フェリーや沖の島定
期船の発着地として、造船会
社の操業場所として利用され
ています。

このように地域の産業・観
光と深く関係する宿毛湾港で
すが、地域特産品等を活用し
た新たな産業創出を進める上
で担う役割とは？地域の魅力
を体験していただく為に必要
な観光の仕組みや役割とは？
どのようなものでしょう。

本シンポジウムでは、産業
育成に詳しい松山大学鈴木教
授による講演や高知県知事と
有識者等によるパネルディス
カッションを通して、様々な
視点から『四国西南地域の活

活性化と宿毛湾港の役割』につ いて市民の皆さんとともに考 えたいと思います。

多くの皆さんの参加をお待
ちしています。

日時
5月30日(土)
15時～17時30分

場所
宿毛文教センター
多目的ホール

入場料
無料

参加申込方法
参加申込書に必要事項を記
入して左記までお申し込み
ください。

※申込みは当日も受け付けま
すが、事前の申込みを優先
しますのでご了承ください。

申込書配布場所
企画課、小筑紫支所、東部
支所、沖の島支所、宿毛文
教センター

【申し込み・問い合わせ先】
〒788-8686 宿毛市桜町2-1-1
企画課 ☎63-11118

プログラム
行政報告
「これからのみなとづくりに関
する話題(仮)」
須野原 豊氏
(国土交通省港湾局長)

■基調講演
「港湾を活用した産業の活性化
について(仮)」
鈴木 茂氏
(松山大学経済学部教授)

■パネルディスカッション
「四国西南地域の活性化に向け
て(仮)」
遠山 仁氏
(高知新聞社論説副委員長)

○パネリスト
尾崎 正直氏
(高知県知事)

中西 清二氏
(宿毛市長)

土井 健司氏
(香川大学工学部教授)

山本 善子氏
(土佐まるかじり代表)

西本 光宏氏
(四国地方整備局次長)

■主催
宿毛湾港の利用促進と四国
西南地域の活性化を考える会
(事務局：宿毛市、高知県、
四国地方整備局)

開催しました

宿毛花へんろマラソン大会

四国西南地域初となる宿毛花へんろマラソン大会を3月22日に開催し、盛況のうちは無事終了しました。

当日はフルマラソンの部744人、5kmの部125人、3kmの部114人の総勢983人のランナーが、雨にも負けず、さくらの里を駆け抜け、それぞれの目標に向かって健脚を競いました。

本大会の開催に際し、ご支援・ご協力いただきました関係機関、団体、コース沿道の市民の方々をはじめとする多くのボランティアの方々、さらには交通規制でご不便をおかけしました皆様、全ての方々に心から感謝申し上げます。本当にありがとうございました。

今後とも多くのランナーに親しまれ、愛される大会になるよう努力してまいります。皆様のご協力を今後ともよろしくお願いいたします。

寄附のお礼

大会を支援するため、國松茂亀様(宿毛市自由ヶ丘在住)から、3万円の寄附をいただきました。大会運営のため有効に活用させていただきますました。ありがとうございました。また、この他28団体(団体名省略)から協賛をいただきました。皆様のご協力に心から感謝申し上げます。



表の見方

順位	ゼッケン	氏名	都道府県名	記録
----	------	----	-------	----

フルマラソン男子総合

1	19	宮城 普邦	東京都	2:31:53
2	2	田邊 有彦	黒潮町	2:35:54
3	5	高橋 英雄	神奈川県	2:36:29
4	11	西内 竹彦	南国市	2:37:12
5	4	西村 譲治	高知市	2:38:54
6	1	時谷 勇介	愛媛県	2:40:41

フルマラソン女子総合

1	1001	中田 奈美	高知市	3:07:23
2	1009	太田 芳子	須崎市	3:21:56
3	1005	川田 洋美	香川県	3:26:46
4	1040	浜田 美香	宿毛市	3:29:03
5	1006	菊井 祐子	奈良県	3:33:55
6	1092	土居 千春	いの町	3:37:33

フルマラソン39歳以下男子

1	19	宮城 普邦	東京都	2:31:53
2	2	田邊 有彦	黒潮町	2:35:54
3	1	時谷 勇介	愛媛県	2:40:41
4	10	小林 抄吾	新潟県	2:45:17
5	22	中本 慶彦	愛媛県	2:48:10
6	158	山下 雄二	山口県	2:51:35

フルマラソン39歳以下女子

1	1092	土居 千春	いの町	3:37:33
2	1051	近藤 真記	土佐清水市	3:40:39
3	1002	門田 弥生	徳島県	3:54:02
4	1045	筒井 タカコ	福岡県	3:56:33
5	1075	茶山 京子	広島県	3:59:47
6	1032	西田 和代	愛媛県	3:59:56

フルマラソン40歳代男子

1	5	高橋 英雄	神奈川県	2:36:29
2	11	西内 竹彦	南国市	2:37:12
3	4	西村 譲治	高知市	2:38:54
4	7	佐竹 喜延	いの町	2:40:56
5	9	宮地 敏行	黒潮町	2:49:02
6	14	浜田 剛	南国市	2:54:57

フルマラソン40歳代女子

1	1001	中田 奈美	高知市	3:07:23
2	1040	浜田 美香	宿毛市	3:29:03
3	1006	菊井 祐子	奈良県	3:33:55
4	1013	主原 共子	大阪府	3:47:22
5	1078	菊地 栄子	愛媛県	3:50:41
6	1022	岡島 由紀	四万十市	4:09:16

フルマラソン50歳代男子

1	17	桧山 和成	茨城県	2:58:56
2	8	佐竹 誠二郎	徳島県	3:01:11
3	50	川田 孝夫	大阪府	3:03:25
4	133	中村 和広	黒潮町	3:10:59
5	115	高崎 照夫	徳島県	3:11:26
6	94	塩田 哲夫	高知市	3:16:48

フルマラソン50歳代女子

1	1009	太田 芳子	須崎市	3:21:56
2	1005	川田 洋美	香川県	3:26:46
3	1016	高橋 千恵	香美市	3:49:46
4	1007	藤田 千津	高知市	3:53:01
5	1014	林 睦	高知市	3:57:10
6	1025	本慶 啓子	広島県	4:12:21

たくさんのご声援ありがとうございました。

フルマラソン60歳以上男子

1	45	深水 滝夫	大分県	3:15:28
2	69	佐藤 友久	大阪府	3:23:24
3	104	今西 源市	愛媛県	3:31:24
4	92	根本 利勝	埼玉県	3:36:19
5	116	川北 寛	大阪府	3:36:30
6	257	直井 昇	香川県	3:36:49

フルマラソン60歳以上女子

1	1017	上田 つた江	岡山県	3:48:10
2	1003	車 春恵	高知市	3:48:55
3	1023	細川 公子	高知市	3:58:57
4	1029	片岡 幸子	いの町	4:00:03
5	1038	音成 雅子	福岡県	4:04:36
6	1047	安村 勝代	神奈川県	4:18:02

5km高校生男子

1	2027	森田 真伍	宿毛市	0:15:54
2	2026	埜々下 啓太	宿毛市	0:16:04
3	2025	宮脇 智也	宿毛市	0:16:26
4	2029	松岡 玲	宿毛市	0:16:35
5	2028	山口 光明	宿毛市	0:16:41
6	2024	泉 千尋	宿毛市	0:16:51

5km高校生女子

1	2302	山岡 憂	香美市	0:17:25
2	2303	浜田 菜緒	香美市	0:17:37
3	2304	大地 晃永	香美市	0:20:44
4	2311	久保 友花	宿毛市	0:21:43
5	2301	坂本 菜摘	大月町	0:22:51
6	2312	大里 美欧	高知市	0:26:15

5km39歳以下男子

1	2110	玉置 慶輔	大阪府	0:17:05
2	2101	白石 明幸	愛媛県	0:17:27
3	2105	大纏 武	奈半利町	0:19:24
4	2118	凝地 潤二	愛媛県	0:19:52
5	2123	井脇 昌玄	埼玉県	0:20:22
6	2108	土居 一浩	南国市	0:23:26

5km39歳以下女子

1	2403	菱谷 早絵子	香川県	0:20:15
2	2401	白石 沙織	愛媛県	0:21:38
3	2428	佐伯 尚美	茨城県	0:25:13
4	2424	友近 由紀子	愛媛県	0:26:18
5	2427	國松 香里	宿毛市	0:27:55
6	2414	清家 由美	愛媛県	0:28:00

5km40歳以上男子

1	2215	平田 延幸	愛媛県	0:19:05
2	2234	亀澤 徹郎	兵庫県	0:19:12
3	2216	川橋 守彦	京都府	0:19:37
4	2208	山本 雄二	四万十市	0:20:31
5	2238	菊池 真也	大分県	0:20:36
6	2229	細川 博義	土佐市	0:21:07

5km40歳以上女子

1	2515	中矢 裕子	愛媛県	0:21:18
2	2519	中野 聖子	宿毛市	0:26:27
3	2518	中山 弥生	宿毛市	0:27:14
4	2526	高橋 利江	神奈川県	0:27:23
5	2505	河嶋 悦子	山口県	0:27:49
6	2511	川村 律子	高知市	0:29:18

3km中学生男子

1	3001	若本 拓真	愛媛県	0:09:51
2	3020	岡添 大樹	四万十市	0:09:54
3	3007	江口 開柄	宿毛市	0:10:01
4	3021	川田 陽祐	宿毛市	0:10:05
5	3012	伊勢脇 厚哉	四万十市	0:10:12
6	3034	織田 悠暉	大月町	0:10:13

3km中学生女子

1	3111	吉川 いちご	愛媛県	0:11:11
2	3101	森 小鈴	愛媛県	0:11:15
3	3102	西川 真央	愛媛県	0:11:23
4	3112	武内 祥	三原村	0:11:28
5	3103	若松 実由	愛媛県	0:11:55
6	3105	小野山 温子	愛媛県	0:12:01

3km小学生男子

1	3205	小畑 大心	愛媛県	0:10:56
2	3206	横山 拓哉	宿毛市	0:11:04
3	3201	山本 祥太郎	高知市	0:11:09
4	3214	大原 壮翔	宿毛市	0:11:11
5	3216	福田 誠弥	宿毛市	0:11:32
6	3218	荒谷 隆透	愛媛県	0:11:42

3km小学生女子

1	3301	山本 紗羅	黒潮町	0:11:52
2	3302	森田 優里	高知市	0:12:35
3	3306	川田 瑞華	宿毛市	0:12:35
4	3308	鍋島 真菜	宿毛市	0:12:41
5	3309	片岡 玲理	高知市	0:16:14

今後もよろしくお願ひします。



文教センター だより

楽しい陶芸教室 受講生募集

中央公民館では5・6月に陶芸教室を実施します。陶芸には、造る喜び・出来上りの鑑賞・使う楽しみと多くの楽しみがあります。世界にひとつの自分だけのオリジナル作品を創って、料

問い合わせ先
中央公民館 ☎63-2618
宿毛歴史館 ☎63-5496
坂本図書館 ☎63-2654

理を盛りつけ食卓を飾ると新たな食事の楽しみにもなるでしょう。
少人数でゆったりと落ち着いての霧囲気を取り組めます。経験は問いませんので、お気軽にご参加ください。



場所
宿毛文教センター2階創作室
日時
5月20日(水)・21日(木)
6月17日(水)・18日(木)
(2日連続で行います)
13時30分～16時

講師
下元 かおる

受講料
無料
(材料代は各自負担)
募集定員
10名
(申込多数は抽選)

【問い合わせ先】
中央公民館
☎6312618

宿毛歴史館からの お知らせ

沖の島町弘瀬にある荒倉神社社叢(しゃそう)が、このたび高知県天然記念物に指定されました。

社叢とは神社の森のことで、荒倉神社を取り巻くタブノキを中心とした森は、島内で最も原生状態が保存されているところだ。

ソナレアマチャヅルなど珍しい植物が多種自生する中で、シヨウベンノキは四国唯一の群生地、日本国内の東限になっています。

太古から続く豊かな自然を、これからも大切に守り育みたいものです。



沖の島町弘瀬 荒倉神社

【問い合わせ先】
宿毛歴史館
☎6315496

図書への寄贈

国際ソロプチミスト幡多より、坂本図書館へ左記図書を寄贈していただきました。今後、有効に活用させていただきます。ありがとうございます。

寄贈図書

三国志 素顔の英雄たち(上巻)
／宮古史伝／人的資源管理と組織設計／新版 ドイツ詩抄
／アメリカの心と暮らし／フアイナンス・保険数理の現代的課題／企業研究者のキャリア・パス 物づくりのリーダーへの道／源泉の思考／薬師寺 白鳳伽藍の謎を解く／いのちのバトン 九十七歳のほくから君たちへ 絆シリーズ
／勇気／子どもを輝かせる十のお話／くまとやまねこ

「第1回ストーリーテリング講座」

講師 森尾靖子さん
(高知おはなしの会)

ストーリーテリングとは、おはなし(昔話など)を語り手が覚えて、聞き手に語り聞かせることです。

講師の森尾さんは、長年県内の小学校や図書館などで、

子ども達におはなしを語ってこられました。また、(財)東京子ども図書館などで研修を重ね、同館主催の「おばあちゃんのおはなし」事業にも参加し、子どもとおはなしや本をつなぐ活動に取り組まれています。定員は申込順に30名程度で、できれば2講座とも参加できる方をお待ちしております。



日時
第1回 5月30日(土)
第2回 11月14日(土)
13時～15時

場所
宿毛文教センター
第1回 2階和室
第2回 2階視聴覚室
参加料
無料

【問い合わせ先】
坂本図書館
☎6312654

■日本の食料5

〜農山漁村を体験しよう〜

矢口芳生 監修
岩崎書店

日本の「食」をとりまく環境について、全国各地の「子ども農山漁村交流プロジェクト」にスポットライトをあて、写真や図表とともにわかりやすく解説する。

■倒産するとどうなるか

〜孤独な中小企業経営者が本当に欲しいアドバイス〜

内藤明亜 著
明日香出版社

倒産の危機に至ったら、どのような優先順位にしたがって、持てるキャパシティを最大限に活かして処理するか。そして、倒産をどのように乗り越えて、再起するか。実際の運用に沿って、わかりやすくアドバイスする。

■平成の名水百選

日本の水をきれいにする会 編集
ぎよつせい

■これだけは知っておきたい 生きるための科学常識

左巻健男 監修
池田圭 編著
東京書籍

■失われた20年

朝日新聞「変転経済」取材班 編
岩波書店

■職場の法律は小説より奇なり

小島典明 著
講談社

■山に木を植えました

スキヤマカナコ 作
泉山重篤 監修
講談社

■くもひぢまひい

湯本香樹実 ぶん
酒井駒子 え
河出書房新社

■勇氣

バーナード・ウェバー 作(文と絵)
日野原重明 訳
ユージーダ

〜その2 奥藤〜

今月の表紙の写真はどこかわかりますか。たぶん場所はおそらくなくとも、「ものけ姫の森みたい」と思われたのではないのでしょうか。《奥藤》の地名からは、とてもいい所だと聞いていっているので、機会があれば行ってみたいとも…。自然豊かなこの奥藤の森は、自然観察教育に適した森林として、林野庁の『自然観察教育林』に選定されていますが、道路事情もあり、市民で訪れた方はほとんどいないのではないのでしょうか。

奥藤は橋上・神有地区を過ぎ、坂本手前の橋を右折し、下藤川沿いの細い道を進みます。道の両側には木々が茂り、緑のトンネルになっていて、春はミツマタの花や、キシツツジの花が咲き乱れ、秋には素晴らしい紅葉が楽しめます。途中で左折(直進すると奥屋内・玖木に行けますが、かなり遠いです)し、しばらく進むと奥藤地区です。以前はニワトリの放し飼いやもされていて、にぎやかだった所です。民家の裏山に植えられているシャクナゲは毎年きれいな花を咲かせ、隠れた

花の名所となっています。民家を少し過ぎた所にある車止めからしばらく歩くと、『奥藤自然観察教育林』の入口。杉の落ち葉を踏みしめながら登り、谷川を渡ると教育林です。入ると、もうそこは原生林の中、少し荒れた道を登るに連れて木も大きくなり、両手でも抱えきれない幹回りの巨木がそこかしこに出てきます。



かなり登ると、少し開けて水が流れている気持ちのいい場所に出ます。そして、なぜか苔むしたベンチがあちこちに。かなり以前、地区の人たちが散策道を整備した時の名残です。周囲を見回すと、すべすべした木肌を持つヒメシヤラの木がいくつも目につきます。少し奥に行った所が写真を撮った場所。倒木についている苔が異様な雰囲気をもたらし出しています。さらに奥に行くと、もう本当に『ものけ姫』

の森そのものになってきます。これ以上は、一人で行くには相当な勇気がいる場所です。

実はこの奥で熊を見たという話もあるのですが、真偽のほどは定かではありません。でもこの自然に包みこまれるような雰囲気、何がいても不思議ではない所です。

ちなみに、『ものけ姫』の森は、秋田の白神山、屋久島の白谷雲水峡がモデルと言われています。いずれも世界遺産に登録されている所ですが、それに匹敵するような所が宿毛にもある。何かうれしくなってきましたか。

今月の31日(日)に、奥藤秘境ツアーを開催します。詳細は表紙をご覧ください。(日本エコツアーリズムセンター 世話人 清家敬太郎)



(内容紹介は、坂本図書館流通センターTRCMARCCより)

市長雑感

宿毛市長 中西清二

宿毛市で初のフルマラソン大会が3月22日に実行され、準備から運営、後片付けまで多くの市民の皆様にご協力をお願いいただき、生憎の雨にもかかわらず市内外から沢山の参加をいただき、大会としては大成功に終えることができました。この誌面を借りまして御礼申し上げます。



和田地区を中心とした菜の花まつりも色を添え、ランナーの皆様も菜の花ロードを走ったのは初めての方ばかりだ

ったと思います。こういう行事を実施することのもう一つの効果としては市民が協同で一つのことを成し遂げるといふ地域の一体感を醸成する意味でも大きな成果があったと思います。初の大会で行き届かない面も多々あったと思いますが、大いに反省をして次回に活かしていきたいと思っています。大きな感動をいただきました。

* * *

春場所豊ノ島が怪我から復帰して勝ち越しました。勝ち越しがかかった一番はテレビの前で思わず身を乗り出し勝った瞬間はこれも思わずバンザイ。その場所中、日本相撲協会巡業部の枝川親方(元蒼樹山)が市役所に来られて、以前から話が見え隠れしていた宿毛場所開催が話し合われ、芳奈の総合運動公園体育館で10月29日開催の打診があり、市として受けることを決定し、勧進元を商工会議所に引き受

けていただき、市を挙げて実行委員会を立ち上げることとしました。豊ノ島に錦を飾らせましょう。市民や周辺市町村の御協力をお願いするものです。

スポーツの話をもう一つ。WBCでの優勝や選抜高校野球、プロ野球開幕の話の陰で、私は生涯水泳を標榜し、実践していることから水泳の話でお許し願いますが、新聞の記事に「年齢を忘れてさあひと泳ぎ」と題して79歳の女性が水泳に熱中し苦勞しながら25メートルを泳ぎ切った話が掲載されていました。思わずバンザイをして周囲の人たちの喜びの笑顔に包まれたとのこと。「もうすぐ80歳、年老いた体で格好悪いと思っても目標を持って毎日を楽しく、苦しい時もあるが、ささやかな達成感を味わっている」とのことでした。身体を動かすことの大切さを感じた。更には、先日80歳になろうとする女性が所用で市長室へ来られました。元気で

す。どうしてかと聞きますと、「畑仕事に行きなさいと子に言われている」とのこと。「じっとしていると足腰萎える。仕事しているのが一番」とのことでした。紹介のみです。

* * *

街で、この雑感を毎号読んで下さっているという方に聞いかけられました。曰く、「この原稿は市長自らが作文しているのか。誰かに書かせているのじゃないのか。」と。私はゴーストライターが居るので、残念ながら読者の皆さん御安心下さい。私にゴーストライターは居ません。清書はしてもらいますが他人に書かせたことはありません。今後も感じたことの全ては表せませんが、自分で書いて参ります。休む時は超多忙で締切に間に合わない時と思つて下さい。5月、6月は毎年日程がすぐ埋まってしまいます。離島振興協議会、(財)離島センターの監事として監査と総会(全国の離島で持ち回り)での報告。地域に開かれたダム協議会の今年会長として陳情や役員会、秋には中筋川ダムで全国交流会をします。四国市長会、全国市長会、港湾協会総会、その他市内や幡多地域の諸々の総会が目白押しで、6月議会もあります。例示的に紹介しましたが、いずれも一つ一つ丁寧になさって参ります。

有料広告

まち ちよっと都会まで

行っちゃっ~!

将来こっちへ

もんちきち~!

みませんか?



職員募集!

関東エリアで介護施設をオープンします!

私たちは、関東エリアで2ヶ所の介護施設をオープンします。そのため、宿毛市にご縁のある方を、職員として一人でも多く採用したいと考えています。

関東に住んでいる方で、やる気のある方、また、都会でしばらく働いて、将来は平田町の施設へUターン希望の方も大歓迎です。

■特別養護老人ホーム「横浜よさこいホーム」
H22年春オープン予定(140床)
神奈川県横浜市緑区北八朔町
【連絡先】平田町「豊寿園」
TEL.66-1188 (施設長・藤田まで)

■介護老人保健施設「とまりや」
H21年4月オープン(125床)
埼玉県越谷市谷中町4丁目
【連絡先】平田町「筒井病院」
TEL.66-0013 (事務長・上村まで)

すくも 市議会だより

第49号

■ 編集 議会だより編集委員会 ■ 発行 宿毛市議会

定例会の概要

第一回定例会は、平成二十一年三月四日に開会し、十三日間の会期で三月十六日に閉会しました。

議案の主な内容は、次のおりです。

当初予算

○一般会計（議案第十四号）
平成二十一年度一般会計予算は総額で九十八億六、四六〇万円二千円で、対前年比八・四パーセントの増となっています。尚、詳細については、二～三ページをご参照下さい。

補正予算

皆さんから提出された陳情は「協同労働の協同組合法（仮称）の速やかな制定を求める意見書の提出について」など八件が審議され、一件が採択、四件が不採択、三件が継続審査となりました。

○一般会計（議案第一号）
今回の補正予算は、総額で八億一、三四万七千円が増額補正され、累計で一〇三億三、二二万三千円となりました。

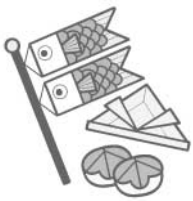

○歳出の主なもの
○職員退職金
……………三億四、六四〇万円

三月定例会日程

3月4日（水）	本会議	開会、行政方針の表明 議案上程
5日（木）	休会	
6日（金）	休会	
7日（土）	休会	
8日（日）	休会	
9日（月）	本会議	議案等精査
10日（火）	本会議	議案等精査
11日（水）	本会議	議案理由の説明
12日（木）	休会	議案等精査
13日（金）	休会	議案等精査
14日（土）	休会	議案等精査
15日（日）	休会	議案等精査
16日（月）	本会議	議案等精査

- 定住自立圏推進基金費
……………三、七二一万円
- 定額給付金費
……………四億九、九二〇万円
- 子育て応援特別手当給付費
……………一、四四四万円
- 財政調整基金費
……………△六、七四五万円
- 介護保険費
……………△一、八八九万円
- 後期高齢者医療保険費
……………△一、四〇三万円
- 児童手当給付費
……………△一、二〇〇万円
- 現年度農業施設災害復旧費
……………△一、八七五万円
- 現年度土木施設災害復旧費
……………△二、三六九万円

条例

◎宿毛市定住自立圏構想推進基金条例の制定について

幡多圏域が宿毛市と四万十市を中心として、定住自立圏構想の先行実施団体として決定を受けたことに伴い、事業推進のための交付金を基金として管理するため条例を制定するものです。

◎宿毛市介護従事者処遇改善臨時特例基金条例の制定について

介護報酬が3パーセント増額改訂されることに伴い、三年間に限り、介護従事者処遇改善臨時特例交付金が交付されるので全額を基金として管理するため、条例を制定するものです。

◎宿毛市の簡易水道事業に地方公営企業法を適用する条例の制定について

平成二十一年度から簡易水道事業特別会計を水道事業会計に統合し、地方公営企業法を適用するため新たに条例を制定するものです。



◎宿毛市立小学校設置条例の一部を改正する条例について

平成二十二年度開校を目指している小筑紫地区小学校を二十一年度に建設することに伴い、国庫負担事業認定申請が年度当初に必要となるため改正するものです。

◎宿毛市立保育所設置条例の一部を改正する条例について

平成二十年度をもって、和田保育園を廃園するため改正するものです。

その他

◎宿毛市の特定の事務を取り扱わせる郵便局の指定について

平成十五年より宿毛西町郵便局において取扱っている納税証明書や住民票の写しの交付等の事務について、引き続き二十一年度も継続して行うものです。

◎辺地に係る公共的施設の総合整備計画の策定及び変更について

小筑紫町栄喜地区内で簡易水道工事を実施するに当たり、辺地対策事業債の申請を行うため、及び沖の島へき地診療所に医療機器を整備するため、それぞれ計画を策定及び変更するものです。

◎市道路線の認定及び廃止について

平田町戸内の「東鹿島線」を市道に認定するもの、また、横瀬川ダム工事に伴い役目を終えた「一生原二号線」を市道路線から廃止するものです。



(定例会)

提出された議案等

議案番号	件名	議決結果
第1号	平成二十年度宿毛市一般会計補正予算について	原案可決
第2号	平成二十年度各特別会計（簡易水道事業、国民健康保険事業、定期船事業、特別養護老人ホーム、老人保健、学校給食事業、下水道事業、幡多西部介護認定審査会、介護保険事業、土地区画整理事業、後期高齢者医療）及び水道事業会計補正予算について	原案可決
第13号	平成二十一年度宿毛市一般会計予算について	原案可決
第14号	平成二十一年度各特別会計（国民健康保険事業、へき地診療事業、定期船事業、特別養護老人ホーム、老人保健、学校給食事業、下水道事業、国民宿舎運営事業、幡多西部介護認定審査会、介護保険事業、土地区画整理事業、後期高齢者医療）及び水道事業会計予算について	原案可決
第15号	宿毛市定住自立圏構想推進基金条例の制定について	原案可決
第27号	宿毛市介護従事者処遇改善臨時特例基金条例の制定について	原案可決
第28号	宿毛市簡易水道事業に地方公営企業法を適用する条例の制定について	原案可決
第29号	宿毛市表彰条例の一部を改正する条例について	原案可決
第30号	宿毛市職員の勤務時間、休暇等に関する条例の一部を改正する条例について	原案可決
第31号	宿毛市立沖の島へき地診療所に勤務する医師の給与並びに旅費支給に関する条例の一部を改正する条例について	原案可決
第32号	宿毛市立小学校設置条例の一部を改正する条例について	原案可決
第33号	宿毛市スクールバスの住民利用に関する条例の一部を改正する条例について	原案可決
第34号	宿毛市立小学校設置条例の一部を改正する条例について	原案可決
第35号	宿毛市立小学校設置条例の一部を改正する条例について	原案可決

意見書

今定例会に議員より提出された次の意見書案を原案のとおり可決し、関係行政機関に提出しました。

◎父子家庭に対する児童扶養手当の支給を求める意見書

国の制度として実施している児童扶養手当の支給については、児童福祉法第一条で「この法律は、父と生計を同じくしていない児童が育成される家庭の生活の安定と自立の促進に寄与するため」とあり、父子家庭と比較して経済的に弱い立場におかれている母子家庭の支援を目的とした制度であり、父子家庭は収入にかかわらず支給対象から除外されている。

父子家庭においても、子どもの養育、教育、家事、労働時間等、多岐にわたる問題を抱えており、父子家庭の増加が顕著となっている今日において、その対策を講じることが重要な行政課題である。

また、男女共同参画社会の実現という立場で考えてみて、母子、父子という枠組み

よって、児童扶養手当法を改正し、父子家庭にも児童扶養手当を支給できるように法律改正を、早期に実施するよう強く求める。

◎インターネット上のプライバシー侵害の防止を求める意見書

ではなく、「ひとり親家庭の自立支援」という観点からも、母子家庭の支援だけでなく、父子家庭に対しても、公的扶養の対象とすることは、男女共同参画社会の推進に寄与するものと考ええる。

◎地方の道路整備の着実な推進を求める意見書
※本文は紙面の都合で割愛します。

陳情

皆さんから提出された陳情は、所管の委員会に付託され、審査の結果、次のとおり決定しました。

番号	件名	議決結果
第13号	(今議会提出分) 落石及び崩落防止対策について	採択
第15号	臨時教員の処遇改善と正規教員の大幅な採用増を求める意見書の提出について	不採択
第16号	最低賃金の大幅な引き上げと全国一律最低賃金制度の確立を求める意見書の提出について	不採択
第18号	地方分権「改革」に関する意見書の提出について	不採択
第19号	物価上昇に見合う年金引き上げを求める意見書の提出について	不採択

議案番号	件名	議決結果
第36号	宿毛市立保育所設置条例の一部を改正する条例について	原案可決
第37号	宿毛市国民健康保険条例の一部を改正する条例について	原案可決
第38号	宿毛市介護保険条例の一部を改正する条例について	原案可決
第39号	宿毛市営住宅の設置及び管理に関する条例の一部を改正する条例について	原案可決
第40号	宿毛市の特定の事務を取り扱わせる郵便局の指定について	原案可決
第41号	辺地に係る公共的施設の総合整備計画の策定について	原案可決
第42号	辺地に係る公共的施設の総合整備計画の変更について	原案可決
第43号	市道路線の認定について	原案可決
第44号	市道路線の廃止について	原案可決
意見書案		
第1号	インターネット上のプライバシー侵害の防止を求める意見書の提出について	原案可決
第2号	地方の道路整備の着実な推進を求める意見書の提出について	原案可決
第3号	父子家庭に対する児童扶養手当の支給を求める意見書の提出について	原案可決

第一回臨時会の概要

第一回臨時会が二月十日に開催され、平成二十年度一般会計補正予算議案一件が審議され、原案どおり可決しました。

今回の補正は、西町の雇用促進住宅を独立行政法人雇用能力開発機構から購入するための予算補正と平成二十一年度から平田町及び小筑紫町地域の一般廃棄物収集運搬業務を民間に委託するための債務負担行為の追加をするものです。



一 般 質 問

三月定例会の一般質問は、九日、十日の二日間に八人の議員から市政全般について質問がありました。

主な内容は、次のとおりです。

野々下昌文 議員

定額給付金について

問 宿毛市での定額給付金の支給スケジュールはどうなっているか。また、振り込め詐欺対策として申請書の中に注意を喚起するチラシを入れてはどうか。

答 三月末までに申請書を各世帯に発送し、四月中旬には各地区に職員が外向き対面方式で受けつけ、ミスの発生や振り込め詐欺対策に努める。当日受けつけのできなかった方には後日専用の窓口を設け全市民に確実に行き渡るよう努める。振り込め詐欺対策として注意を呼びかけるチラシを入れる計画をしている。

介護従事者の処遇改善について

問 介護報酬の三パーセント引き上げは本当に介護職員の処遇改善につながるのか。事業所は自主的に処遇改善の取り組みの情報公開や、市による検証も必要ではないか。

答 職員の給与や会計の情報等について確認、指導することは非常に困難であるが、今後市の指定する事業所を調査する場合にあたって、職員の処遇について、聞き取り等で確認していきたいと考えている。

雇用促進住宅の購入について

問 購入する雇用促進住宅の使用目的、家賃体系はどうなっているのか。今後、耐用年数の過ぎた五十二戸の市営住



宅の跡地に、高齢者対策として地域性、利便性を考えるうえでスーパーや公共施設へ歩いて通える市営住宅を建てる考えはないか。

答 老朽化している市営住宅の代替施設、また、地域振興に寄与する支援策として公的賃貸住宅として活用したい。家賃については近隣の民間賃貸アパートの経営を圧迫しない家賃にと考えている。市営住宅の跡地利用については、具体的なことは決めていないが将来的に住宅の建て替えが必要なのは認識している。建て替え計画の検討事項の中に

は、高齢者、障害者にも優しい市営住宅にと考えている。



松浦英夫 議員

市長の政治姿勢 について

問 広報「すくも」二月号の市長雑感の中で、宿毛花へんマラソンに関して、ボランティアへの参加は職員の義務であり、参加しない者は職員として不適格であると述べているが、このことが、本当に職員としての義務であり、義務を果たせない職員は不適格なのか大変疑義を感じる。トップダウンによるパワーハラメントではないか問う。

答 パワーハラメントとは思っていない。フルマラソン大会は、全市全庁あげての行事であるので、市民の理解を得るために言ったもので、法的な根拠でもって言っていない。

地区の未加入世帯 対策について

問 宿毛市の総世帯数の内、約一、五〇〇世帯もの方々がそれぞれの地区に未加入であり、広報「すくも」を初めとする

各種の情報が届いていない。その加入促進対策について問う。

答 地区未加入世帯の加入促進に向けては、行政としても可能な限りの支援はしていきたい。ただ、地区への加入は市民の自由意思であり、強制はできない。

介護保険制度 について

問 「沖の島」地区には、介護保険事業所がないが、介護保険料は他の市民と同じく納めている。住み慣れた島で生活できるように介護保険施設を建設し、介護が必要な方にも、必要な介護サービスを提供できるように行政として取り組みをすべきではないか問う。

答 介護保険の施設につきましても、介護保険事業計画に組み込まれていないと建設できないので、第四期計画の中に平成二十二年度より定員二十名の小規模多機能型居宅介護施設と、定員九名のグループホームを組み入れた。これにより、沖の島での事業展開が可能となる。



中川 貢 議員

あらゆる分野の 産業振興支援を

問 「高知県元気のでる市町村総合補助金」の受け皿となる宿毛市補助金交付要綱を一本化して、公正で透明な補助基準や審査体制を整備し、あらゆる分野の産業振興事業に対して支援をしていくべきではないかと考える。補助金交付要綱の見直しをする考えはな

いか。

答 制度の一本化については、県の制度要綱の条件に応じた要綱を制定していくべきだと考えている。これからは誰でもどこでもいろんな分野で市単の補助も受けられる形をつくっていききたい。

指定管理者制度と 業務委託基準の 充実を

問 指定管理者の条件は、手続きの基準などの規定が明文化されていない。制度改正と、業務評価制度の導入について聞く。

また、職員が行ってきた業務の委託について、仕様書の在り方も含めて業務別、職種の適正な単価の基準を定め

てはどうか。

答 他の自治体と本市の条例を比較した際に、公募についての規定等を加えることが望ましいと思われる点もいくつかあり、改正も含めて検討したい。業務を外部委託する基本的な考えは行政サービスを低下させることなく、適正な価格で市民に提供することだ。人件費も業務に応じた適正な単価

があると考えている。今後業務委託ごとに適正な評価指導を行っていく。

戸籍を不正使用 された本人通知の 制度化を

問 戸籍情報は原則非公開に改められたが、戸籍情報を知らないうちに不正に利用されて被害を被った本人通知は制度化されていない。国に対する市長の取り組みを聞く。

答 不正請求を受けた本人への対応については、個人的には本来通知すべきだと思。関係機関等と協議するとともに、国への要望につなげていきたい。

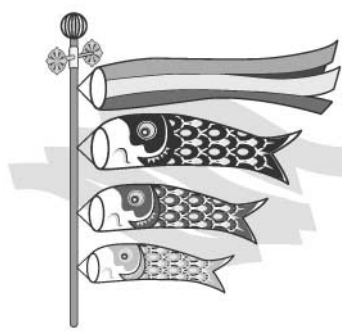

雇用対策について

問 厳しい雇用環境が続く本市において、どのような雇用促進策を展開していくのかを問う。

答 国の臨時交付金を活用する中で、新たな雇用の創出に迅速に取り組んでいくと同時に、各事業所との情報交換を密にする中で雇用調整助成金などを活用して雇用の維持に努めるとともに、新たな企業誘致に粘り強く取り組んでいく。

また、新たな雇用の受け皿として一次産業について、市の職業紹介、後継者育成さらには加工事業所への支援などの積極的な取り組みを行っている。さらに、予算の早期執行についても上半期で六十パーセント以上に目標設定し、雇用確保・景気対策に努力していく。

職員の能力開発について

問 財政が厳しい中で、行政

運営において優秀な職員の人材育成が重要であるが、職員の能力向上についてどのような取り組みを行っているかを問う。

答 人材育成基本方針を作成し、各種の独自研修を初め、外部への派遣研修を実施している。民間企業への派遣研修・行政視察への職員の同行等外部研修についても本年度取り組みを予定しており、今後とも県・自治大学への派遣研修の再開も視野に入れて、効果的な人材研修・人材育成に努めていく。

学力、体力向上対策について

問 平成二十年度の全国学力・学習状況調査において高知県の学力・体力とも全国平均を大きく下回り最低水準であるが、本市の児童・生徒の状況について問う。

答 調査全般として、小中学校ともに全国平均を少し下回っている。小学校では、活用問題での対応の仕方、中学校では数学にやや問題がある。学力向上に向けて、教科ミド

ルリーダー育成事業や、中学校の数学授業改善プロジェクト事業などに取り組んでいく。



岡崎利久 議員

「エコツアーで楽しむ宿毛自然紀行」について

問 宿毛自然紀行で取り上げた十二カ所すべてに対して体験型ツアーを実施すべきと思うが今後の取り組みについて問う。

答 十二カ所すべてを、いきなり全部というわけにはいかないが、何か所か協力していただけたところをピックアップして、体験ツアーを企画していきたい。

子ども農山漁村交流プロジェクトについて

問 平成二十年度より、子どもたちの学ぶ意欲や、自立心、思いやりの心などを育み、力強い成長を与える教育活動として、小学校、小学生が農山漁村に長期滞在し、体験学習を行う子ども農山漁村交流プロジェクトを推進しようとしている。今後五年間ですべての小学校で実施するということであるが、本市の小学校ではどのような取り組みをするか問う。

答 平成二十一年度において、自然の中で長期宿泊体験事業を実施すべく、ふるさと生活体験推進校の指定を受けるように、榮喜小学校が申請をしている。

ごみ減量化について

問 ごみの減量モデル地区の設定について問う。

答 生ごみ処理機を一部の地域に試験的に導入する方法も考えている。地区長連合会とも協議しながらモデル地区の選定をしていきたい。今後市民の協力を得て、課題の抽出及び解決を図りながら十分検討し、ごみ減量化についてモデル地区でなく、市内全域へこういった取り組みを広げていきたい。



中平富宏 議員

宿毛市立小中学校再編計画について

問 現在の計画で進むと、大島、宿毛、松田川、橋上の小学校を統合してから中学校の統合までの三年間、統合された小学校の卒業生は再度ばらばらになり、片島、宿毛、橋上の中学校に通うことになる。

答 当初、教育審議会の計画では中学校の統合が先であったと聞いたが、なぜ、友達とも別れなくてはいけない不自然な計画となったのか、その理由について問う。

防災対策について

問 宿毛小学校の中には昭和三十七年建築の校舎があり、耐震補強が適わなかったために、早い時期に新築しなければならぬという考えがあった。市長部局やいろいろあるところと相談して計画を変更した。

問 大地震が発生した場合、近隣市町村からの支援は不可

能だと考えるが、例えば日本海側の市など、遠隔地の自治体と災害協定を結ぶつもりはないか問う。

答 現在は、県下三十四市町村及び、四国西南サミット加盟の七市で応援協定を締結しているが、遠隔地の市町村との協定は締結されていない。

南海地震では高知県内、四国西南地域の市町村は大きな被害が予想されており、災害の可能性が低い遠隔地の街との応援協定は大変有効な手段であり、今後情報収集に努め検討していく。

濱田陸紀 議員

土佐沖の海底資源・メタンハイドレートについて

問 資源の乏しい我が国で、新時代の中心的エネルギー資源であるメタンハイドレートが大量に土佐沖に埋蔵されているとの調査報告がある。

本市としては、この資源の本格調査に名乗りをあげ、海洋調査船の母港として、国や研究機関に積極的に働きかけるべきではないか。

答 政府として次世代のエネルギー源として開発していくとの報道もある。以前、宿毛湾港に入港した世界最大の海底掘削船「ちきゅう」が、メタンハイドレートも試掘して、高知大学内のコアセンターへ持ち込んで、実用実験なども行っていると聞いている。

すでに宿毛湾港を活用してもらえよう、海洋研究開発機構に申入れをしている。実用化のときには、宿毛もかわっていきけるよう、今後、勉強もしていきたい。



雇用対策について

問 昨年のリーマンショック以来、未曾有の経済危機の中で、非正規労働者の方が人員整理され、契約期間を残して、郷里・宿毛にも帰ってきてきている。

現在、製造業、建設業を中心に大幅な人員整理が行われており、国は緊急雇用対策を講じている。本市では、どのような緊急雇用対策を考えているのか問う。

浅木 敏 議員

雇用対策について

答 政府は総額七十五兆円の経済対策を出しており、本市では二十年度三月補正予算で、地域活性化対策臨時交付金により、市道維持補修工事費に一、六〇〇万円、河川等の環境整備工事費に四〇〇万円を繰り越し事業として計上、二十一年度は、小筑紫地区の小学校の建築工事、市道大島中央線の整備等に十四億三、八〇〇万円を予算計上し、緊急雇用創出臨時特例基金事業委託料として二、〇〇〇万円程度計上している。

緊急雇用事業では、市道、公園等の側溝清掃、草刈などを考えている。

問 三月までに職を失う労働者の推計は全国で十五万七千八百人であり、この雇用不安は政府が進めてきた派遣労働など労働法制の規制緩和が原因で政治災害とも言われている。失業し帰郷した人の中には林業への就職希望も多いが、市の対策を問う。

【答】 雇用環境が大変厳しい状況にあると認識している。都会でリストラされた方々の帰郷をプラス思考で考えたい。山や川、海を守るためにも森林整備は大切であり、長期的な雇用も含め、森林組合とも協議していきたい。

生活保護行政 について

【問】 派遣切りなどで生活保護を要する世帯が急増する中、東京都で派遣村の申請者に対し四日以内に保護決定をしたように生活保護行政は新しい動向となっている。保護の早期決定、住居のない人の申請書受付、働ける年齢でも扶助を要する状態の人への保護等を聞く。

【答】 決定は申請の日から十四日以内と決められており、急いだ状態なのに理由をつけて延ばしてはいない。申請者の居住地が宿毛市であれば、住宅がなくても申請拒否はしない。稼働年齢でも申請は受け付ける。

小筑紫小学校の建築 について

【問】 南海地震による津波高が地上七メートルと予測される土地への学校新築計画に、市民の多くが疑問をもっている。安全安心の土地へ木造建築とするよう再検討を求めろ。また、栄喜小学校の統廃合は強行しないことになりな

【答】 敷地造成工事費、完成時期等を考えると、現在の小筑紫中学校の敷地しかない。当初は木造校舎を考えていたが、より充実した施設にした結果、鉄筋コンクリート二階建てとした。津波が押し寄せても流されないで耐えうる施設と考



● 議会を傍聴しませんか…

議会の傍聴は、どなたでもできます。
次の定例会は6月上旬の予定です。詳しくは、
議会事務局までお問い合わせください。(☎63-2907)
また、委員会も傍聴できます。



★ 会議録の 閲覧を★

市議会たよりは紙面の都合で発言の一部しか掲載していません。
詳しくは「会議録」をご覧ください。
三月定例会の会議録は六月上旬にできる予定です。
市立坂本図書館及び各支所でご覧になれます。ご利用ください。
議会開会中は宿毛市のホームページとスマートフォンで映像中継しています。
なお、ホームページでは過去の議会映像も配信しています。



〈 編集後記 〉

風薫るさわやかな季節になりました。皆様いかがお過ごしでしょうか。

さて、世界的な景気低迷を受けて、本市の経済情勢も厳しさを増しております。

このような状況の中、本市でも予算ベースで総額四億八千万円もの定額給付金が支給されます。

市民の皆様にはできるだけ市内で消費をしていただき、本市の景気向上に少しでもご助力願えればと考えております。

私たち議員も市民生活の向上のため、より一層努めてまいりますので、今後ともご指導のほどよろしくお願いたします。

編集委員

- 今城 誠司
- 松浦 英夫
- 中平 富宏
- 浦尻 和伸
- 濱田 陸紀

●下水道 きれいな水を 未来まで●

☆下水道に加入しましょう。

- 川や海がきれいになります。
- 清潔な街になります。
- さわやかで清潔な暮らしができます。

現在の下水道処理区域は右の地図(緑部分)及び二ノ宮地区・大海地区となっております。

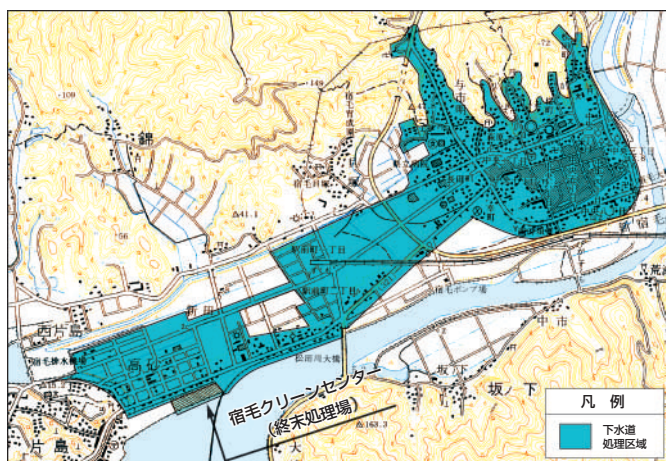

●下水道に加入される方への奨励金制度

制度	水洗化促進特例奨励金	水洗化促進奨励金	水洗便所等 改造資金利子補給
対象	くみ取り便所からの改造のみ対象となります。 (公共下水道)	浄化槽から下水道への切替えや新築も対象となります。	浄化槽から下水道への切替えも対象となります。 (新築は対象外)
条件内容等	平成20年4月1日から (二ノ宮・大海は同年7月1日から) 平成23年3月31日までの 3年間に限る。	下水道の供用開始区域となった日から3年以内(地域によって異なります)	金融機関から融資を受ける場合の利子に対する援助。
支給額	10万円	下水道の供用開始区域となった日から 1年以内……………3万円 1年～2年以内…2万円 2年～3年以内…1万円	下水道の供用開始区域となった日から 3年以内…利子の100% 3年を超…利子の50%

●工事をするには

宿毛市の指定を受けた「宿毛市排水設備工事指定工事店」へ依頼してください。
申込みから下水道使用開始までの書類や手続きも指定工事店が行ってくれます。

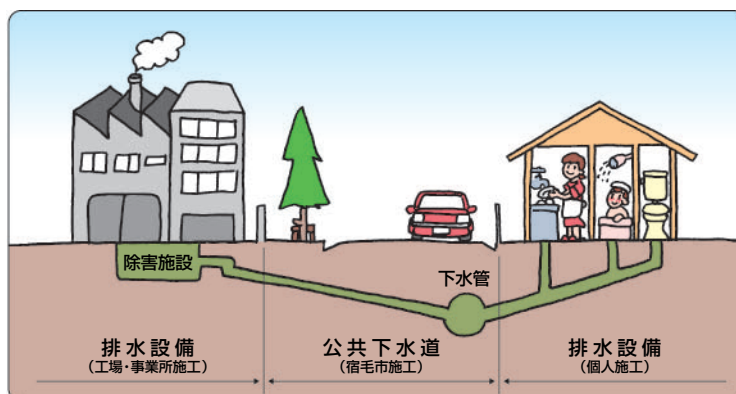

【問い合わせ先】水道課下水道係 ☎ 6 3 - 1 0 0 9

宿毛の教育について

宿毛市教育長 岡松 泰

最近の子ども

外国の有名な動物行動学者の話の中にこんなことが紹介されています。『文明が進歩していくと人間は「依存心」が増大して、その反面「耐性」が低下する。』我々の生活は日々便利になり、知らず知らずのうち、「文明の利器」に頼る生活に慣れ、生活そのものは快適になりますが、その過程の中で何か人間にとって大切なものを失っていつているような気がします。いろいろな工夫しながら、苦しいことを努力してやり遂げる力がだんだんと落ちてきているのではないかと思います。肉体的に脆弱になるとともに、精神的な抵抗力が落ちてきているのではないのでしょうか。いろいろな場面で我慢することができなくなっていると思います。しんどいことを我慢してやり遂げること、自分にとって都合の良い話や助言を我慢して聞くことができない人間が

増えています。集団での関わりの中で様々な体験を通して手に入れる「学び」の場が少なくなってきたことも大きな原因ではないでしょうか。我慢して友達の願いを受け入れて、あまり好きではない遊びで時間を過ごしたり、反対に自分の思い通りの遊びができ、



楽しい時間を過ごせたりする中で、人間関係を調整する力をも身につけたりすることがあると思います。心がない機械相手に遊ぶと、こちらの都合次第で、いやになったら中止したらいいし、相手の気持ちを考えてやる必要はありません。

今年度の重点施策

自分の思いを相手に伝えるための工夫や努力も必要がありませんし、相手の思いを受け入れるための「我慢」や「調整」も必要ありません。自分では他人を傷つける言葉を平気で使うのに、友達や先生に注意をされるのを受け入れようとしないうちにもそれが増えてきています。

愛知県のある中学校で1年生が担任の先生を「流産させる会」を結成し、昼食時の食べ物に異物を混入させたり、先生が座る椅子のねじをゆるめたりして大変大きな社会問題になりました。子どものために注意をすることが大変難しくなっています。注意をすると反発をします。やる気をなくするから誉めて指導すると最近よく言われますが、注意されることを素直に受け入れる心を育てることも大事であると思います。「ならぬものは、ならぬ」「ダメなものはダメ」と理屈抜きで注意が必要なこともあります。

学校での指導も必要ですが、躰の部分は家庭や地域で指導して学校が補完するというのが本来の形であろうと思います。宿毛の子どもを地域で守り、育てる気持ちを一ひとりのみなさんに持っていただき、子ども達に関わっていただくようお願いいたします。

年度当初の宿毛市の校長・教頭合同研修会の中で私の方から今年度の重点的な取り組みについて話をしました。一点目は学力向上の取り組みについてです。学習意欲旺盛な子どもへの学力推進とともに、将来生き残るために身につけておかなければならない学力保障に一層の取り組みをすることです。例えば放課後の補習や長期休業中の補習体制の強化です。

二点目は不登校対応です。いろいろな事情があつて学校に行けない児童生徒の数が本市は子どもの数の割に大変多いのです。それぞれの機関が子どもの将来を考えてきめ細かな粘り強い取り組みをしなければなりません。

三点目は郷土を愛する心を育成する活動です。郷土愛の育成の重要性については新学習指導要領の中でも明記されています。宿毛の子どもが宿毛を愛し、誇りに思う心を育てるには、やはり宿毛のすばらしさを知ることが必要です。宿毛が生んだ先人の業績を学習し、そのようなすばらしい先人を育てた宿毛の歴史を知ることが、「ふるさと宿毛」に

愛着を持ち、誇りに思う人間を育てることになると思います。副読本を作成して学校で取り組みをお願いしています。また、昨年に引き続き一人ひとりの特性にあった関わりをするのを学校にお願いをしています。子ども達が持っている長所をいろいろな場面で見つけ、伸ばして、自信を持って行動することによって他の活動に波及して効果があればすばらしい教育活動になると思います。

そして最後に、学力向上の取り組みでも、人を大切にする視点からも、人間関係を調整する力を育成する視点からも相手の言い分（話）を聞ける子どもを育てるために、「宿毛の子どもは、人の話を目で聞ける子」の取り組みを進めたいと思います。学校、家庭、地域で人の話をしっかりと聞くことのできる子どもを育成にご理解ご協力をお願いします。



イラスト：おくだたけし

ねんきんコーナー



国民年金保険料は、退職（失業）による特例免除があります！

除では、本人の所得を除外して審査が行われます。

次回の年金相談

幡多事務所による出張年金相談

日時

5月19日(火)
10時～15時

(昼休みを除く)

場所

宿毛市役所

受付

市民課年金係

受付時間

8時30分～

※相談を希望される方は、事前に年金係までご連絡ください。

※年金相談に必要なもの

年金手帳や年金証書、定期便の相談であれば送られてきた書類一式、認め印、代理の場合に委任状（家族であっても必要です）と代理人の本人確認できるもの（免許証等）

【問い合わせ先】

市民課年金係

☎ 63-11112

消防コーナー

防火標語と消防広報

平成21年度の全国統一防火標語が、「消えるまで ゆっくり火の元 にらめっ子」になりました。火を使っている時は、途中で目を離してはいけません。また、たとえ小さな消し忘れの火でも、放っておくと、やがて大きく燃え広がる危険性があります。消えたと思って油断しているだけに、発見や対応が遅れがちになります。皆さんも「にらめっ子」を心掛けて、火が確実に消えるのを確認してください。

なお、防火標語の変更に伴い、宿毛市内に放送している消防広報の内容も変更しています。

消防学校二日震災訓練参加

先日、「地域の防災メンバーが、震災時に対処できる実践的な教育訓練を行い、地域における防災体制の充実、強化を図る」という目的で、宿毛市から女性消防隊、自主防災組織のメンバー16名が、消防学校1日震災訓練に参加しました。

消防学校では、心肺蘇生法や三角巾法などの救急処置訓練、

実際の消火器を用いた消火訓練等を行いました。

今後、地域防災のリーダーとしてますますの活躍が期待されます。



住宅用火災警報器のお知らせ

高知県では、平成23年6月1日から全ての住宅に『住宅用火災警報器』の設置が義務づけとなっています。設置する場所は「寝室・2階に寝室のある場合は2階の階段天井部分」です。一般の家電量販店等でも販売されています。

万が一の場合に命を救うものです。早めの設置をお願いいたします。

また、悪質な訪問販売には十分注意してください。

【問い合わせ先】

宿毛消防署

☎ 63-13111

☎ 63-13396

消えるまで ゆっくり火の元 にらめっ子

今後の主な行事予定 (6月～3月)

開催日		行 事	開催日		行 事	
6月	7日(日)	宿毛市クリーンデー 宿毛少年柔道錬成大会	10月	23日(金)~25日(日)	第14回 オールドパワー文化展 女のまつり	
	13日(土)	さわやか杯少年サッカー大会		25日(日)	沖の島アドベンチャーラン	
	14日(日)	梅狩り		26日(月)	飛鳥Ⅱ入港	
	27日(土)	ブックスタート講座		29日(木)	大相撲宿毛場所	
	27日(土)~28日(日)	宿毛市子ども会ソフトボール大会		30日(金)	ミュージカル龍馬	
7月	3日(土)~9日(火)	七夕まつり	11月	1日(日)	高知県戦没者追悼式 宿毛市子ども会ソフトボール大会	
	7日(火)	にっぽん丸入港		8日(日)	第26回 川柳大会 宿毛市秋のクリーンデー	
	12日(日)	笹平キャンプ場びらき		12日(木)	宝くじまちの音楽祭(南こうせつ・ ウーファンジョイント・コンサート)	
	20日(月)	岡本知高・パガニーニ合奏団 ジョイント・コンサート		14日(土)	ストーリーテリング講座	
	26日(日)	蜩湖まつり		15日(日)	寒蘭展示大会表彰式	
	27日(月)~29日(水)	子ども将棋教室		19日(木)	宿毛市中学校音楽祭	
8月	3日(月)~5日(水)	子ども囲碁教室		20日(金)	宿毛市小学校音楽祭	
	7日(金)	宿毛市長杯少年サッカー大会		22日(日)	へんろ道ウォーク	
	21日(金)	ぱしふいっくびいなす入港		12月	5日(土)~6日(日)	子ども陶芸教室
	22日(土)	四国アイランドリーグ 高知一愛媛			12日(土)	宿毛市長杯少年野球大会(仮)
	23日(日)	ぷれーらん科学塾2009			13日(日)~25日(金)	ものづくり教室(門松・たこ)
	30日(日)	県下一斉震災対策訓練	16日(水)		一人芝居「天の魚」公演会	
9月	1日(火)	金婚夫婦祝福式典	26日(土)	宿毛FC杯少年サッカー大会		
	5日(土)	高知県高等学校男女ソフトボール 夏季大会(宿毛大会)	1月	10日(日)	宿毛市成人式	
	21日(月)	敬老の日祝賀式典		17日(日)	第21期 宿毛市囲碁・将棋名人戦	
	29日(火)	宿毛市・大月町中学校陸上大会		24日(日)	第11回 芸能発表会	
10月	9日(金)	第45回 宿毛市展開会	2月	19日(金)~21日(日)	ひかり共同作業所企画展	
	10日(土)~12日(月)	市民祭すくも祭り	3月	7日(日)	梓立祭	
	13日(火)	第45回 宿毛市展表彰式		20日(土)	宿毛花へんろマラソン前夜祭	
	15日(日)	第37回 俳句大会		21日(日)	宿毛花へんろマラソン	
	20日(火)	宿毛市小学校陸上大会		27日(土)	じゃんじゃんカップ少年サッカー大会	

※現時点での予定ですので、確定したものではありません。

有料広告

大井田病院 掲示板

小児科常勤医師が着任しました。

プチファット児教室(肥満外来)月1回開催。
乳児個別健診実施しております。

☆プチファット児教室とは…

3歳児健診、学校健診で肥満を指摘された子どもたちの日常生活のあり方を検討し、肥満予防のために健康教室を開催しております。



【小児科診療のご案内】

診療時間	月	火	水	木	金	土
AM 9:00~12:00	/	○	○	○	○	○
PM 2:00~ 5:00	/	○	予	○	○	/

火・木・金の午後診療は、PM6:00まで行っています。
水曜日の午後は、予防接種日となります。

〈問い合わせ先〉宿毛市中央8-3-6 ☎(0880)63-2101

宿毛市行事予定表

平成21年 5月

開催日	行 事 名	時 間	場 所	問い合わせ先
1(金)	第12回 桜墨会サークル展(～6日)	9:00	宿毛文教センター	中央公民館 ☎63-2618
3(日)	幡西卓球大会	8:30	宿毛市総合運動公園	総合運動公園 ☎66-1467
10(日)	第27回 高知県少年空手道錬成大会	9:30		
11(月)	ふれあい保育(体験入園)	9:30	市内 各保育園	各 保 育 園
14(木)	夜間市税納付窓口開設日	17:30	市役所 税務課	税 務 課 ☎63-1115
16(土)	宿毛市大月町中学校球技大会(～17日)	9:00	宿毛市総合運動公園ほか	総合運動公園 ☎66-1467
	折り紙教室	13:30	宿毛文教センター	中央公民館 ☎63-2618
17(日)	宿毛市体育協会 家庭婦人バレーボール春季大会	9:00	宿毛市総合運動公園	総合運動公園 ☎66-1467
18(月)	育児相談	9:00	宿毛幼稚園	宿毛幼稚園 ☎63-2914
	ふれあい保育(体験入園)	10:00		
19(火)	社会保険・年金出張相談	10:00	市役所 第1会議室 (当日、市民課で受付)	市 民 課 ☎63-1112
	1日行政相談所(～20日)	13:00	宿毛文教センター	松岡 陽一 ☎66-0110 福田 延治 ☎67-1778
20(水)	あいさつ・声かけ運動日		市内全域	青少年育成センター ☎63-4197
	陶芸教室(～21日)	13:30	宿毛文教センター	中央公民館 ☎63-2618
	タッチラグビー体験会	19:00	平田公園多目的広場 (工業団地内)	総合運動公園 ☎66-1467
21(木)	通学路安全の日		市内全域	総 務 課 ☎63-1111
23(土)	宿毛カップ少年サッカー大会(～24日)	9:00	宿毛市総合運動公園	総合運動公園 ☎66-1467
	EARLY SUMMER NIGHT ～あなたの出会いをプロデュース～	19:00	neue(ノイエ)	(社)宿毛青年会議所 ☎63-3484
24(日)	休日市税納付窓口開設日	9:00	市役所 税務課	税 務 課 ☎63-1115
	宿毛市体育協会 社会人ミックスバレーボール大会	9:00	宿毛市総合運動公園	総合運動公園 ☎66-1467
25(月)	モラロジー1日セミナー	19:30	宿毛文教センター	モラロジー研究所 ☎63-1038
26(火)	心の健康相談	13:30	幡多福祉保健所	幡多福祉保健所 ☎0880-34-5124
27(水)	献 血	9:00	宿毛警察署	保健介護課 ☎63-1113
28(木)	献 血	13:00	筒井病院	
		15:40	聖ヶ丘病院	
	夜間市税納付窓口開設日	17:30	市役所 税務課	税 務 課 ☎63-1115
30(土)	第51回 高知県中学校通信陸上競技大会	8:30	宿毛市総合運動公園	総合運動公園 ☎66-1467
	第8回 宿毛招待中学校相撲大会	9:00	宿毛市相撲場	
	第1回 ストーリーテリング講座 講師：森尾靖子さん(高知おはなしの会)	13:00	宿毛文教センター	坂本図書館 ☎63-2654
	宿毛湾港の利用促進と四国西南地域の 活性化を考えるシンポジウム	15:00	宿毛文教センター	企 画 課 ☎63-1118
31(日)	宿毛市自然紀行「奥藤」秘境ツアー	8:00	宿毛文教センター 集合	商工観光課 ☎63-1119
	宿毛市体育協会 バドミントン大会	9:00	和田体育館	総合運動公園 ☎66-1467
6月 2(火)	無料人権相談	10:00	宿毛文教センター	人権推進課 ☎62-0225

固定資産税 1期

軽自動車税 全期

6 / (月) **1**

納期限

高知けいば **5月** 2, 3, 10, 15, 16, 22, 24, 30, 31

パルス宿毛 **6月** 5, 7, 13, 14, 26, 27, 28

(ホームページ) <http://www.keiba.or.jp> (i-mode) <http://www.keiba.or.jp/i/>

休日市税納付窓口開設日

月	日	場 所	開設時間
5	24(日)	市 役 所 税 務 課	9:00～17:00

※お昼休みも納付できます。

夜間市税納付窓口開設日

月	日	場 所	開設時間
5	14(木)	市 役 所 税 務 課	17:30～19:00
	28(木)	〃	〃

早ね、早おき、朝ごはん！朝食摂取率100%を目指そう！！

第8回 給食センターだより

～今回は宿毛市の学校給食についてのクイズです～

Q ごはん給食は週何回でしょうか？

A 週4回。
高知県の平均と同じ
日本一の回数です。



カルちゃん がっつ君 元気君

給食キッズ

Q 地元の食材を使う割合は30%をこえている。○か×か。

A ○
30%を超えています。
(県内産40～44%
内、宿毛産29～31%)

子供たちの豊かな人間性を育み、生きる力を身につけるために、「食」は大切な役目を果たしています。
日々の給食では、栄養バランスのとれた食事をする
ことで生活習慣の改善を目指しています。

【問い合わせ先】学校給食センター TEL 63-1194 FAX 63-1179

40歳以上の国保加入の方へ

～一年に一度は健康診査を受診しましょう～

4月中旬に特定健康診査受診券(水色のA4サイズの用紙)を送付しました。特定健康診査受診時に必要なので、大切に保管してください。

*特定健康診査の流れ

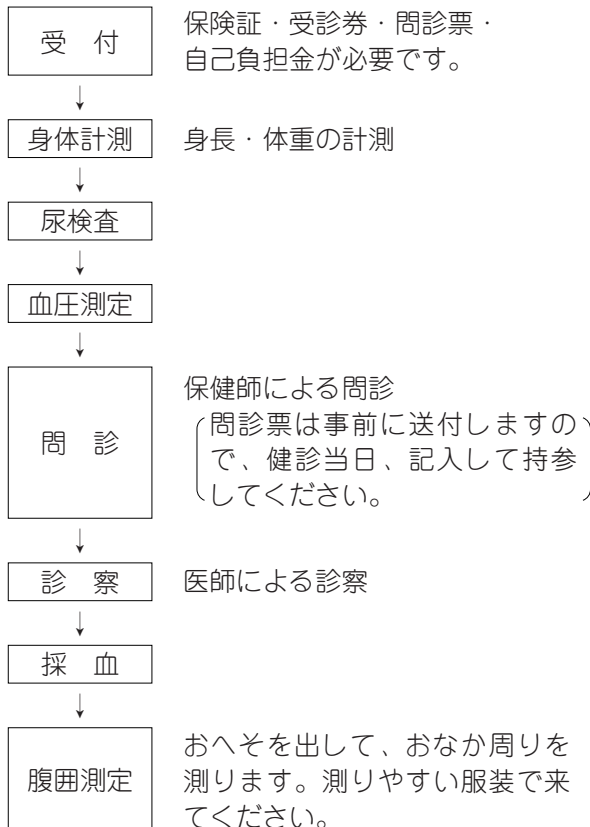

【問い合わせ先】保健介護課 ☎ 63-1113

献血バスがやってきます！

～糖尿病関連検査が始まります～

市民の皆さんには献血にご理解とご協力をいただき、ありがとうございます。

日本赤十字社では、献血にご協力いただいた方々への感謝の気持ちとして、生化学検査成績を希望する献血者の方にお知らせしています。このたび、検査項目を見直しがおこなわれ、糖尿病関連の検査(グリコアルブミン検査)を含む7項目に変更になりました。ぜひ、健康管理にお役立てください。

5月は、下記日程により献血を実施しますので、一人でも多くの方のご協力をお願いします。

月日	実施場所	実施時間
5月27日(水)	宿毛警察署	9:00～11:00
5月28日(木)	筒井病院	13:00～15:00
	聖ヶ丘病院	15:40～17:15

【問い合わせ先】保健介護課 ☎ 63-1113

有料広告

初乗り450円

福祉タクシー

ご利用者の気持ちになって、お世話させていただきます。いつでもご利用ください!(夜間もOK)



定員4名



定員2名

ご予約が優先となります。

ひまわりタクシー

宿毛市高砂 代表 古田 豊年
許可番号 四運自旅第983号

電話 65-0005

携帯 090-1952-6003

6月の保健衛生事業



母子保健

【乳児健康診査】対象児に個人通知します

日	場 所	受 付 時 間
10(水)	宿毛市総合社会福祉センター	12:30～13:30

【3歳児健康診査】対象児に個人通知します

日	場 所	受 付 時 間
24(水)	宿毛市総合社会福祉センター	13:00～14:00



成人保健

各種健診はどこでも受けることができます。

- 平成21年度実施の健康診査等の申込みをされていない方は、実施日までに早めに保健介護課まで申込みしてください。
- 特定健康診査については、医療保険者発行の受診票（または受診券）が必要です。持参してないと健診が受けられませんので注意してください。
- 生活機能評価は65歳以上の方が対象となります。介護予防に関する生活機能チェックと簡単な体力測定を実施しています。

【特定健康診査・生活機能評価】

日	場 所	受 付 時 間
12(金)	宿毛文教センター(予備日)	9:00～10:00
		13:30～14:30
13(土)	橋上小学校体育館	9:00～10:00
		13:30～14:30

【胸部レントゲン・肺がん検診】

日	場 所	受 付 時 間
13(土)	橋上小学校	8:00～9:20
	坂ノ下集会所	9:50～10:20
	都賀川集会所	10:50～11:00

【胃がん検診】

日	場 所	受 付 時 間
13(土)	橋上小学校	8:00～9:00



犬の引取り

- 犬の引取りを希望される方は必ず事前にご連絡ください。連絡がない場合は引取りができません。

日	場 所	引 取 時 間
12(金)	宿毛市役所	10:10～10:20
26(金)	〃	10:10～10:20

【赤ちゃん広場】

日	場 所	実 施 時 間
1(月)	東部農村環境改善センター	9:30～11:30
2(火)	宿毛文教センター	9:30～11:30
18(木)	西町公会堂	9:30～11:30
23(火)	小筑紫基幹集落センター	9:30～11:30

【子宮がん検診】

日	場 所	受 付 時 間
18(木)	小筑紫老人憩いの家	13:00～14:00
23(火)	宇須々木公民館	9:00～10:30
		13:00～14:00

【乳がん検診(マンモグラフィ)】

日	場 所	受 付 時 間
2(火)	大島老人憩いの家	人数制限があるため予約制です。受付時間は個人通知でお知らせします。
3(水)	片島公民館	
23(火)	宇須々木公民館	

健康相談はどこでも受けることができます。

- 毎回、血圧測定のほか、ミニ講話、介護予防を目的とした簡単な体操を実施しますので、健康手帳を持参してください。

【健康相談】

日	場 所	受 付 時 間
1(月)	中角集会所	13:30～15:00
3(水)	大海老人憩いの家	9:30～11:00
	湊集会所	13:30～15:00
4(木)	大島公民館	13:30～15:00
5(金)	旧鵜来島小中学校	8:30～11:00
8(月)	宿毛文教センター	10:00～11:30
10(水)	古屋野老人憩いの家	9:00～10:00
	弘瀬老人憩いの家	11:30～14:00
25(木)	沖の島開発総合センター	11:30～14:00
26(金)	旧鵜来島小中学校	8:30～11:00

【申し込み・問い合わせ先】

保健介護課 ☎63-1113

宿毛大使からの メッセージ

萩原 智子さん



宿毛大使を務めさせて頂いている萩原智子です。

中西清二市長が水泳関係のお仕事をされており、その交流から、名誉ある宿毛大使に任命して頂きました。とても嬉しく光栄に思っております。

さて、私が宿毛ファンになったきっかけは：宿毛の海の青さです。初めて宿毛へお邪魔する前は、空港から遠く、どこまで行くのだろうかと不安と心配の連続でした（笑）。しかしそんな私の心配を払拭してくれたのは、宿毛の海だったのです。普段は、東京、山梨で生活をしている私。東京の海は、決して綺麗とは言えません。もちろん、山梨には海がありません。高知空港から、車で、曲りくねった道进行ること、約2時間。トンネルを

抜けたと同時に、大きな海が目の前に現れたのです。宿毛の海の青さを見た瞬間、私の心は大きく震えました。沖繩まで行かなくても、こんなに綺麗な海が見られるのだと驚きと嬉しさが入り混じり、自然と顔がほころぶ瞬間。その瞬間を宿毛の海の青さで感じられたことが、何とも言えない幸せな時間でした。



宿毛の海の青さは、人々の心を清め、そして優しさで笑顔を与えます。そんな海を毎日見ている宿毛の方々が、どれだけ心が豊かで温かいのか：優しさに溢れる土地の「大使」に任命され、本当に良かったと改めて実感し、安心感を覚えました。



宿毛の海を通じて、人々に笑顔と幸せを運んでくれる素晴らしい。私の目標は今、たくさんの人々に笑顔の普及活動を行うことです。宿毛の海のような優しさと温かさを兼ね備えた素敵な女性になりたいと心から思います。

また大好きな宿毛に遊びに行きます！
※はぎわらともこ シドニーオリンピック 2000m背泳ぎ 4位入賞。

宿毛市へのご寄附 ありがとうございました

ふるさと宿毛を想われる皆様のお気持ちに十分に伝えるよう、指定された用途にそって、有効に活用させていただきます。なお、平成20年度の「市長が必要と認める事業」は「第1回宿毛花へんろマラソン」に使わせていただきました。平成20年度に寄附をいただいた方々（公開を希望された方のみ）をご紹介します。

- 大阪府枚方市 北川 須義 様
- 愛媛県松山市 松本 光磨 様
- 四万十市 大森 景一 様
- 神奈川県川崎市 朝比奈 義幸 様
- 高知市 西尾 一雄 様

【問い合わせ先】 企画課 ☎63-1118

宿毛市のバッグを作りました

すくもバッグ 販売中

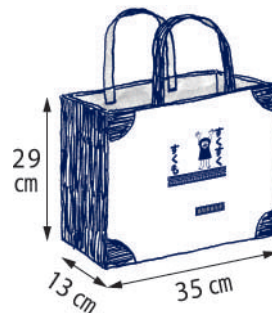

素材：ポリエステル100%

お買い物
通勤・通学
図書館通い などなど

販売価格 450円

【販売場所・問い合わせ先】
企画課 ☎63-1118

